ACTC
Casa do Coração

# informativo ACTC - Casa do Coração

*Outubro - Novembro - Dezembro 2015*

editorial

## Ações permanentes de mobilização em busca da Sustentabilidade

Mais uma vez voltamos ao tema da sustentabilidade e as formas de financiamento das atividades das organizações do Terceiro Setor. A ACTC – Casa do Coração, como não poderia deixar de ser, está permanentemente trabalhando para aprimorar as formas de financiamento de suas atividades, de maneira a assegurar a continuidade dos serviços prestados, sem interrupção ou queda de qualidade.

Como já tivemos oportunidade de relatar, o ano que passou foi dedicado ao aprimoramento dos meios de divulgação do nosso trabalho, com a criação do novo site, com ferramentas que facilitam a interação com nossos apoiadores, além da utilização de aplicativo para apoio do registro das Notas Fiscais Paulistas e a constante troca de informação por meio das mídias sociais.

O esforço, que objetiva colocar a ACTC - Casa do Coração mais próxima dos nossos parceiros e identificar novos apoiadores, que tragam para nossa entidade o seu investimento social, pessoas físicas ou jurídicas, com ou sem a utilização de incentivos fiscais.

Essa mobilização é muito importante porque não há em nosso país uma cultura vinculada à filantropia empresarial e, mesmo em tempos recentes, quando os setores de Responsabilidade Social das empresas passaram a ter maior relevo, respondendo aos anseios da sociedade.

Para se ter uma ideia, no chamado World Giving Index, divulgado pela organização inglesa Charities Aid Fundation, o Brasil figurou apenas na 105º posição. Esse índice, que apresenta um conceito universalmente aceito do que é generosidade, é elaborado a partir de três perguntas simples: a) se o entrevistado ajudou um estranho ou alguém que precisasse de ajuda no último mês, b) se doou dinheiro a alguma instituição e c) se prestou algum trabalho voluntário.

O resultado, de maneira geral, mostra que cerca de 25% dos brasileiros de uma maneira ou outra, procura prestar auxílio aos outros, sendo ajudar um estranho a maneira mais comum.

A nossa posição, num universo de 145 países pesquisados, mostra o tamanho da dificuldade enfrentada pelas organizações atuantes no Brasil em se financiar a partir de doações financeiras. Não existe o hábito nas pessoas e nas empresas em contribuir voluntariamente para o serviço prestado por organizações do terceiro setor. É preciso então que nossa entidade se posicione de forma clara e direta, atraindo atenção para a relevância dos serviços prestados e, assim, conquistando novos apoiadores.

Para tornar o trabalho da ACTC - Casa do Coração ainda mais conhecido, desenvolvemos uma série de ações de comunicação e captação de recursos, com destaque para o Projeto Concertos Brasileiros, que se consolida como uma série de apresentações instrumentais brasileiras, iniciada em 2014 com o incentivo da Lei Rouanet. Estas ações além de ajudarem na formação das receitas necessárias para viabilizar nossas Linhas de Atuação, divulgam o trabalho e do nome da entidade além da rede de apoio já existentes.

O sucesso destas ações depende da participação ativa de todos os nossos Conselheiros. Igualmente estamos convocando a todos os nossos amigos e parceiros para que tragam novos colaboradores, dispostos a praticar a generosidade de uma maneira regular, assumindo o compromisso de fazer doações regulares para a ACTC - Casa do Coração.

Quem sabe não conseguimos assim quebrar a escrita do ano que passou e, apesar do momento em que estamos vivendo, dar um novo rumo e exemplo à sociedade e ajudar a colocar nosso país numa posição melhor do ranking da generosidade de 2016?

Doar de coração para a ACTC - Casa do Coração! Faz bem, basta tentar.

*Theotonio Mauricio Monteiro de Barros*
*Presidente e Membro do Conselho de Administração da ACTC – Casa do Coração*

nossa missão



*Prestar atendimento multidisciplinar às crianças e aos adolescentes portadores de doenças cardíacas, bem como a seus familiares. Proporcionamos hospedagem, alimentação, apoio social, psicológico e pedagógico, desenvolvendo uma ação que tem como meta transformar a situação-problema em crescimento e aprendizado.*

## diretoria 2015 a 2017

**Conselho de Administração**
**Presidente:** Ezequiel Grin
**Vice-presidente:** Theotonio Mauricio Monteiro de Barros
Anis Chacur Neto
Fernanda Marinho Aidar Iunes
Nelson Waisbich
Regina Beatriz de Freitas Jatene
Ricardo Backheuser Jr.
Sandra Regina Mutarelli Setubal
Sônia Soicher Terepins

**Diretoria**
**Presidente:** Theotonio Mauricio Monteiro de Barros
**Vice-presidente:** Mônica Pimentel de Vassimon
Anis Chacur Neto
Ezequiel Grin
Luanda Pinto Backheuser
Susana Steinbruch
Teresa Cristina Ralston Bracher

**Conselho Fiscal**
Alessandra Bresser Pereira
Gustavo Arantes Lanhoso
José Eduardo Cintra Laloni
Vera Schattan Pereira Coelho(supl.)
Marina Massi(supl.)
Maria Tereza Affonso Ionescu (supl.)

**Conselho Deliberativo**
Alberto Fernandes
Alessandra Bresser Pereira
Alexandra Mattmann Gros
Amanda Pinto da Fonseca Tojal
Ana Claudia Luna
Ana Maria F. S. Diniz D'Avila
Andréa Paula B. C. I. da Veiga Pereira
Anis Chacur Neto
Antônio Bonfá
Antônio Carlos da Silva Bueno
Antonio Luís Thomé Gantus
Any Waisbich
Benjamin Steinbruch
Candido Botelho Bracher
Carlos Jereissati
Carlos Roberto da Silva Souza
Claudia Jaguaribe
Cynthia Lanzara Grisólia Gantus
Daniel Auerbach
Dr. Arlindo Riso
Dr. Edmar Atik
Dr. Luis Fernando Caneo
Dr. Marcelo Biscegli Jatene
Dr. Miguel Lorenzo Barbero Marcial
Dr. Renato Assad
Dra. Carla Tanamati
Dra. Estela Azeka
Dra. Nana Miura Ikari
Eduardo Ferraz Malzoni
Eduardo Mazzilli de Vassimon
Eleonora Antici
Elisa Maria R. C. Bonfá
Elisa R. B. Bracher
Elizabeth Infante
Ezequiel Grin
Fernanda Fernandes
Fernanda Marinho Aidar Iunes
Fernando Fontes Iunes
Francisco Enrique Carvalho da Silva
Francisco M. Pereira Coelho
Gilberto Frussa
Gustavo Arantes Lanhoso
Iside Lanzara Grisólia
Ivete Fátima de Souza
Jean Marc Robert Nogueira Baptista Etlin
Jorge dos Santos Caldeira Neto
José de Menezes Berenguer Neto
José Eduardo Cintra Laloni
José Luiz Egydio Setubal
Jussara Moritz
Lana Choze Grin
Liane Ralston Bielawski
Lilia Moritz Schwarcz
Luanda Pinto Backheuser
Luisa Ralston Bielawski Carracedo
Luis Terepins
Luiz Antunes Maciel Mussnich
Maguy Etlin
Maria Alice Carvalho Monteiro de Gouvêa
Maria Luiza Carvalho da Silva
Maria Márcia dos Reis
Maria Tereza Affonso Ionescu
Maria Tereza Tavares de Araújo Elias Preuss
Maria Thereza Staub
Maria Vitória Recife Maldonado Galvão
Mariana Antibas Atik
Marilena Almeida Batista Bonadio
Marina Massi
Mônica Pimentel de Vassimon
Nelson Waisbich
Patricia Bastos Auerbach
Paulo Sérgio Coutinho Galvão Filho
Regina Beatriz de Freitas Jatene
Regina Lefevre Malzoni de Souza
Renata Vessoni Chacur
Ricardo P. Backheuser Jr.
Ricardo Steinbruch
Roberto Bielawski
Roberto Eduardo Moritz
Rodrigo Motta Bresser Pereira
Sandra Regina Mutarelli Setubal
Sebastião Botto de Barros Tojal
Sérgio Colombo
Sergio Rabello Tamm Renault
Sonia Soicher Terepins
Susana Steinbruch
Suzi Sólon Arida
Teresa Cristina Ralston Bracher
Thais Alfaya Carvalho Oliveira da Silva
Theotonio Mauricio Monteiro de Barros
Tito Enrique da Silva Neto
Valeria Wey Barbosa de Oliveira
Vera S. Pereira Coelho
Walter Torre Jr.

## certificações e premiações

- **CEBAS/CNAS –** Certif. de Filantropia – Resol. Nº 33 de 16/04/00 – Publ. no D.O.U. em 26/04/02 - Válido até 25/04/2016.
- **COMAS nº 1139/2013 –** D.O.M. em 13/11/14 - Válido por prazo indeterminado.
- **DRADS/SEADS/COFAS –** nº 5497 – Publ. no D.O.M. em 09/12/02
- **CMDCA nº 941/CMDCA/2002 –** Publicada no D.O.M. em 03/04/02 - Válido até 28/04/2017.
- **CONSEAS –** Certif. de Inscr. nº 0029/SP/99 – Publ. no D.O.E. em 20/07/00.
- **Utilidade Pública Federal –** Port. 336 de 02/05/00 - Publ. no D.O.U. em 03/05/00 – Válido até 30/09/2016.
- **Utilidade Pública Estadual –** Dec. 47172 de 02/10/02 - Publ. no D.O.E. em 03/12/02 – Em processo de renovação.
- **Utilidade Pública Municipal –** Dec. 38.824 de 16/12/99, Publ. no D.O.M. em 17/12/99 - Válido até 01/12/2017
- **Certificado no Conselho Regional de Psicologia de São Paulo –** CRP/SP 3822/J - 21/05/09 - Válido até 15/05/2018.
- **Secretaria de Estado dos Negócios da Fazenda - CAT - Declaração de Isenção de ITCMD –** Processo 51224-801602/2011 – 22/09/2011 – Em processo de renovação.
- **Secretaria da Justiça e da Defesa da Cidadania - SP -** Certificado de Reconhecimento de Entidade Promotora de Direitos Humanos - Decreto 46.655/02 – Válido até 28/04/2016.
- **Certificado de Regularidade Cadastral de Entidades (CENTS) –** nº 0210/2014 – Válido até 27/08/2016.
- **Prêmio Criança - ABRINQ – 2014 -** O Projeto Qualidade de vida de nossas crianças da ACTC – Casa do Coração foi uma das quatro iniciativas vencedoras do prêmio, que tem como objetivo identificar e reconhecer projetos diferenciados de organizações sociais e empresas que atuam com crianças de 0 a 6 anos, gestantes ou parturientes.
- **Prêmio Criança - ABRINQ – 2012 -** O Projeto Nutrição Diferenciada classificou-se entre as 10 iniciativas finalistas do prêmio, que tem como objetivo identificar e reconhecer projetos diferenciados de organizações sociais e empresas que atuam com crianças de 0 a 6 anos, gestantes ou parturientes.
- **Prêmio WIZO – 2011 - Dia Internacional da Mulher –** Homenagem prestada pela Organização Feminina WIZO de São Paulo à Sra. Teresa Cristina Ralston Bracher, membro da diretoria da ACTC - Casa do Coração, em reconhecimento ao trabalho desenvolvido pela ACTC - Casa do Coração.
- **Prêmio Criança - ABRINQ – 2009 –** Atividade Brasileirinhos classificou-se entre as 10 iniciativas finalistas do prêmio, que tem como objetivo identificar e reconhecer projetos diferenciados de organizações sociais e empresas que atuam com crianças de 0 a 6 anos, gestantes ou parturientes.
- **Certificado de Tecnologia Social - Fundação Banco do Brasil – 2009 –** Certificado conferido ao Projeto de Mensuração de Impactos Social, classificando-o como uma Tecnologia Social, ou seja, um produto, técnica ou metodologia replicável, desenvolvido na interação com a comunidade e que represente efetiva solução de transformação social.
- **Selo Organização Parceira – Centro de Voluntariado de São Paulo – CVSP - 2014/2013 - 2012/2011 - 2010/2009 - 2008/2007 -** selo conferido às organizações sociais que mantém parceria ativa com o CVSP e que oferecem um programa de voluntariado organizado, atuante e transformador.
- **Prêmio Betinho de Cidadania 2006 –** Menção Honrosa – O Projeto Maria Maria recebeu este certificado em solenidade realizada pela Câmara Municipal de São Paulo.
- **Certificado de Livro Altamente Recomendável – FNLIJ – 2005 -** O Livro "Linhas da Vida: Bordando as Histórias dos Nossos Corações", recebeu este certificado em solenidade realizada na 12ª. Bienal Internacional do Livro – RJ.
- **Prêmio Bem Eficiente - Kanitz & Associados – 2004 –** A ACTC classificou-se na premiação bianual creditada às 50 entidades que alcançam reconhecimento pelo desempenho profissional, resultados financeiros e operacionais, transparência e impacto social em nível nacional.
- **2º Prêmio Max Feffer de Design Gráfico – Categoria Editorial – 2003 –** O Catálogo "De Coração para Coração", produzido pela artista plástica Letícia Moura, do Estúdio Letícia Moura, ganhou em primeiro lugar este prêmio, criado com o objetivo de reconhecer o talento e valorizar trabalhos desenvolvidos pelos profissionais brasileiros que transformam papel em arte.
- **Prêmio Criança - ABRINQ – 2000 –** A ACTC - Casa do Coração classificou-se entre as vinte finalistas.

## expediente

Este informe trimestral é um trabalho voluntário realizado em equipe. A doação desses serviços é fundamental para divulgar nosso trabalho e conquistar novos colaboradores.
projeto gráfico: A+ comunicação
diagramação: Débora Pinto Carneiro
textos: Equipe ACTC - Casa do Coração
revisão: Norma Seltzer Goldstein
impressão: Gráfica Sonora
Tiragem: 400 exemplares

**Equipe**
Coordenação: Regina Amuri Varga - CRESS 22.798
Serviço Social: Sandra dos Santos Cruz – CRESS 42.463, Silvana de Martino Fanti – CRESS 14.090, Elaine Baptista – CRESS 45.031 e Marília Marinho de Carvalho - CRESS 51.967
Psicologia: Barbara Catarina da Cunha Prado –CRP 06/123442
Terapia Corporal: Leda Stelmach
Supervisora Pedagógica: Raquel Pacheco Duarte
Educadores: Ariadne Aparecida da Silva Souza, Cinthia de Fatima Goulart, Bruna Alves e Priscila Mathias.
Educadoras Artesãs Bordado: Cristina Macedo e Bernadete Maria Oliveira Freitas
Nutrição: Denise Marco – CRN-7822
Culinária: Rita Araripe
Fonoaudióloga: Elda Conceição Fernandes Engel Ayer - CRFa2 - SP -1376
Música: SIM – Escola de Música
Administrativo: Alessandra Gallo, Brenda Karlla de Souza, Elisângela Sousa Dias e Regiane dos Santos Nascimento.
Desenvolvimento Institucional: Débora Pinto Carneiro e Flaviana Oliveira da Silva
Serviços Gerais: Maria do Socorro Gomes e Francisca Vilma Martins Feitosa
Motorista: Jerson de Freitas Brandão

**Assessorias:**
Jurídica: Sandra Alves da Silva
Contábil: Perspectiva Organização Contábil
Auditoria: SGS Auditores e Consultores Independentes

**Voluntários:**
Alessandra Ranieri
Alexandra De Michelli Nolasco
Ana Maria C. Junqueira
Bárbara Maeda
Bernadete Allodi
Clarissa Caetano
Ellen Amaral
Fabiana Mattos
Fernanda Cantini
Jandyra Silva Dias
João Cotoman
Maguy Etlin
Márcia Altenfelder Castaguari
Márcia Jovine
Maria Ângela Bassi
Mônica Pimentel de Vassimon
Nicolas Bartels
Norma Seltzer Goldstein
Regina Célia Pereira
Sérgio Augusto Pucci
Stella Alves
Thaís Caetite Vian
Thais Pizzi

**ACTC - Casa do Coração**
***Sede***
Rua Oscar Freire, 1463 – Pinheiros
CEP: 05409-010 – São Paulo SP
Telefax: (11) 3088-2286 3088-7454
CNPJ: 00.236.857/0001 – 05
***Unidade II***
Rua Oscar Freire, 2.136 - Pinheiros
CEP: 05409-011 - São Paulo SP
Telefax: (11) 3062-7307 3062-5298
CNPJ: 00.236.857/0002 – 96
www.actc.org.br – actc@actc.org.br
/actccasadocoracao

destaques

# Em parceria com grandes empresas, a ACTC – Casa do Coração apresentou a exposição 'Bordando Marcas'

*Mães/acompanhantes produziram bordados exclusivos, inspirados em conceitos e logomarcas dos apoiadores. Texto produzido pela Assistente de Desenvolvimento Institucional Flaviana Oliveira. Fotos: Claudia Mifano*





*Publico prestigia a exposição dos trabalhos do Projeto Bordando Marcas, realizada no Shopping JK Iguatemi em São Paulo.*

No dia 19 de outubro, bordados exclusivos foram expostos no Shopping JK Iguatemi, em São Paulo. A mostra foi o resultado do feliz encontro de 28 empresas com a ACTC – Casa do Coração, na qual cada marca definiu um desenho que a representasse para que fosse realizado um bordado. Esse desenho, trabalhado pelo marketing das empresas, pela equipe da instituição e pelas mães bordadeiras transformou tecidos, linhas e cores na identidade de cada apoiador.

Para a instituição, o projeto permitiu que mais empresas e pessoas passassem a conhecer não só o trabalho desenvolvido, mas também a finalidade dele: o atendimento a cardiopatias graves, diagnóstico das crianças e adolescentes que atendemos. Desse modo, foi despertado o interesse das empresas pela instituição. Além disso, é gratificante acompanhar a evolução das mães/acompanhantes como bordadeiras que, ao realizarem trabalhos diferenciados e de alta qualidade, puderam desenvolver e aprimorar ainda mais suas habilidades na confecção de diferentes bordados.

Agradecemos, de coração, a: Alupar, Amata, CDF - Central de Funcionamento, COMGÁS, CORI, DM9DDB, DUDALINA, Even Construtora e Incorporadora, F/NAZCA SAATCHI & SAATCHI, HEINEKEN, Idea!Zarvos, IGUATEMI SÃO PAULO, Instituto Península, Itaú BBA, Itaú Unibanco, Leo Madeiras, Letti, Magazine Luiza, MARCENARIA DA FAZENDA, MATUETÉ, McKinsey & Company, Movimento Arredondar, NK, RALSTON, RÁSCAL, Valisere, VICUNHA TÊXTIL e WTorre S.A. pela confiança e parceria.

## PREFÁCIO DO CATÁLOGO:

### Bordando Marcas

*"Não precisamos viajar até os confins da Terra nem recuar milênios no tempo para encontrar povos para os quais tudo o que intensifica o sentimento imediato de vida é objeto de grande admiração".* (***Arte como Experiência***, John Dewey, 1912)

Existem empresas que tem resultado e empresas que, além de resultado, tem marca, isto é, despertam a admiração, o apreço e a confiança das pessoas.

Essas empresas que tem marca, em geral, têm gestores que olham para o significado das coisas e não apenas para as coisas. Procuram fazer com que o trabalho em sua organização tenha algum sentido, além da contrapartida do salário e do retorno sobre o investimento. Reconhecem que seus produtos e serviços não são apenas meios para gerar resultado, mas fazem parte de um estilo de vida da sociedade que pode ser mais inteligente, belo, eficiente e emocionante, isto é, mais artístico e menos vulgar.

Essas pessoas não atuam apenas como gestores que tem metas, mas como indivíduos que tem valores e intenção de que sua gestão traga mais vida e significado para o árido e banal cotidiano dos negócios, do trabalho e do consumo.

E é aí que se dá o encontro feliz da ACTC - Casa do Coração com as empresas gerenciadas por essas pessoas.

A ACTC - Casa do Coração não é apenas um lugar ou uma instituição. É um processo intenso, uma experiência delicada e complexa, em permanente estado de emergência, porque ali a vida e a morte são possibilidades sempre iminentes. Pela intensidade da intenção e pelo desfecho na mão do acaso, apesar de todo o esforço pelo sucesso, um filósofo da arte, como John Dewey, diria tratar-se de uma experiência artística, de uma instalação.

Para não parecer que estou bordando a realidade, basta saber que, no ano de 2014, ocorreram 32 óbitos com crianças atendidas na ACTC - Casa do Coração; praticamente duas crianças por mês, isto é, ali se vive a vida na plenitude de sua fragilidade e grandiosidade. Isso é arte! Uma arte que precisa e deve ser patrocinada, mas que só será patrocinada por gestores que sejam pessoas sensíveis, conscientes e capazes de trazer nobreza para suas empresas, não apenas para seus patrocínios, mas para tudo o que fazem.

A ACTC - Casa do Coração é mais que uma bem-sucedida providência para salvar vidas. Ela é principalmente uma lição de como viver a vida: com consciência, competência e entrega; seja trabalhando, usando seus produtos ou investindo na empresa.

Que as marcas bordadas saibam usufruir da intimidade com a Casa do Coração e levem essa experiência artística para explorar ainda mais o potencial artístico das experiências oferecidas por suas marcas.

Ricardo Guimarães
*Diretor Presidente da Thymus Branding*

# Concertos Brasileiros 2015

*Barbatuques encerra a segunda série do projeto. Texto produzido pela Assistente de Desenvolvimento Institucional Flaviana Oliveira. Fotos: Claudia Jaguaribe*

Na noite do dia 27 de outubro, foi a vez do Grupo Barbatuques subir ao palco do Teatro Cetip. Referência internacional em percussão corporal, o grupo produz música orgânica utilizando o próprio corpo como instrumento musical. Melodias e diferentes ritmos são criados a partir de efeitos de voz e da exploração de sons produzidos pelo corpo (palmas, estalos, batidas, mãos e pés em sintonia).

A série dos Concertos Brasileiros 2015 contemplou outros expoentes da música instrumental brasileira como a Orquestra Paulistana de Viola Caipira e Grupo Pau Brasil, que embalaram as noites das apresentações. Por meio da receita da bilheteria, a série custeou parte das despesas da instituição, viabilizando a manutenção do atendimento de seus assistidos.

O projeto incentivado pela Lei Rouanet – Ministério da Cultura, contou com o patrocínio das empresas: Banco Itaú, Magazine Luiza e Vicunha Têxtil, e foi mais uma iniciativa para garantir a sustentabilidade da entidade e, ao mesmo tempo, resgatar e manter as origens culturais do público atendido. A ACTC – Casa do Coração agradece aos patrocinadores e a todos os que se juntaram a nós nos três momentos, adquirindo os ingressos e prestigiando as apresentações, pois contribuíram para que os eventos acontecessem em perfeita harmonia e para apreciar a arte e o talento musical brasileiro.







*Ùltimo espetáculo da série Concertos Brasileiros 2015 contou com apresentação do Grupo Barbatuques e a partipação mais do que especial do público presente, que interagiu com o Grupo durante o show.*

# "Doces ou travessuras?"

*Crianças e adolescentes comemoram o Hallowen na ACTC – Casa do Coração*

No dia 28 de outubro, os educadores das Atividades Brasileirinhos, Atividade Adolescente Cultural e Reforço Escolar se reuniram e organizaram uma comemoração para celebrar o Hallowen.

Para dar um toque especial ao evento, a voluntária Natália Lima esteve na instituição e fez maquiagens especiais que complementaram as fantasias das crianças e dos adolescentes. Ao final, todos eles passaram de sala em sala fazendo a famosa pergunta – "Doce ou travessura?" E receberam dos funcionários muitos doces e guloseimas.

A comemoração foi um momento de divertimento e descontração.







*As crianças e os adolescentes foram maquiados pela voluntária Natália Lima e se fantasiaram, tudo preparado para passarem nos departamentos da Associação pedindo doces e guloseimas.*

# ACTC – Casa do Coração apoia e participa de ações do Outubro Rosa

*Texto produzido pelo Departamento de Serviço Social*





*Mães/acompanhantes participam da ação Giro pela Vida, promovido pelo Instituto Avon, no Parque do Ibirapuera.*

Como parte de um projeto de detecção precoce do câncer de mama, todos os anos o Serviço Social da ACTC – Casa do Coração desenvolve, no mês de outubro, ações que visam a conscientizar as mulheres sobre a importância da prevenção do câncer de mama.

No dia 09 de outubro as mães/acompanhantes participaram de um evento promovido pelo Instituto Avon que concedeu exames de mamografia, realizados na Unidade Móvel do Hospital de Câncer de Barretos, no Parque do Ibirapuera. Após os exames, as mães/acompanhantes assistiram a um documentário sobre a doença e os exames preventivos.

Como forma de mobilização e apoio à causa, no dia 30 de outubro, a equipe da ACTC - Casa do Coração, vestiu-se de rosa e participou, juntamente com as mães/acompanhantes, de um evento promovido pelo Serviço Social em parceria com o Instituto Se Toque - organização sem fins lucrativos que atua na promoção da saúde por meio da educação -, com foco no câncer de mama.

Nesse encontro, a equipe do Instituto Se Toque orientou as participantes e deu esclarecimentos sobre os riscos, sinais e sintomas da doença, assim como formas de detecção e tratamento.

O tema foi bastante discutido pelas mães/acompanhantes presentes. Elas participaram ativamente, com questionamentos reveladores de desconhecimento sobre o tema.

Ao final da apresentação, as participantes foram avaliadas a respeito do conteúdo apresentado, por meio de divertida dinâmica elaborada pelo Instituto Se Toque.





*Recebemos também na sede da ACTC - Casa do Coração a visita e orientação da equipe do Instituto Se Toque, que apresentaram mais informações e esclarecimentos sobre o câncer de mama.*

# Final de Ano Solidário

*ACTC – Casa do Coração participa de diversos Bazares Beneficentes de Natal*

Os bazares beneficentes de final de ano são um dos melhores exemplos do espirito de confraternização natalina, pois aliam a solidariedade às organizações de Terceiro Setor à compra dos presentes a serem distribuídos a entes queridos e amigos. Além disso, também são ótimas oportunidades para ampliar efetivamente as vendas e a divulgação das atividades e dos produtos da instituição.

Nos meses de novembro e dezembro a ACTC – Casa do Coração participou dos seguintes bazares:

- **Dia 07 de novembro – Escola Bilíngue BE LIVING:** o evento reuniu pais, alunos e colaboradores para comemorar os 15 anos da escola e encerrar o ano letivo. Além de participarmos com a exposição e vendas dos produtos produzidos na ACTC – Casa do Coração, a BE LIVING também realizou um Leilão de obras produzidas pelos alunos, que arrecadou um total de R$ 2.720,00 em prol da Associação.
- **De 14 a 15 de novembro – BAZAR BACANA:** Organizado pela Associação de Pais da Escola Lourenço Castanho – APLOC e com uma ação de arrecadação de itens de consumo para a Associação Maria Helen Drexel, essa edição do evento reuniu 55 expositores, incluindo a ACTC – Casa do Coração, foodtrucks, foodbikes, além de promover oficinas para as crianças e realizar um brechó.
- **De 28 a 29 de novembro – BAZAR DE NATAL DA CLEMENTINA:** A Clementina Sabores Caseiros é um espaço culinário de produtos artesanais, como geleias, bolos, pães, conservas e muito mais. Por ocasião do bazar, além dos próprios produtos, abriu as portas a outros expositores e realizou um bazar com itens diversificados.
- **De 03 a 05 de dezembro – BAZAR DA MALU:** Há mais de cinco anos, a ACTC – Casa do Coração participa desse evento, convidada especialmente pela organizadora Malu Bresser Pereira, que realiza o bazar em sua própria residência. São reunidos vários expositores, com produtos artesanais, comida, bebida, entre outros.
- **De 02 a 19 de dezembro – BAZAR ATELIER PAULA ALMEIDA:** A convite da organizadora e ceramista Paula Almeida, a ACTC – Casa do Coração participou novamente do bazar de Natal realizado em seu Atelier e loja. Nessa ocasião, contamos com o apoio de nossa vice-presidente Mônica Vassimon, que organizou o espaço e acompanhou de perto a realização desse bazar.

A participação da ACTC – Casa do Coração nesses eventos resultou na arrecadação e venda adicional de mais de R$ 10.000,00, além também de proporcionar uma maior procura em nosso Bazar Permanente, na sede da instituição.

Agradecemos de coração a todos pelo apoio, pela oportunidade e pela colaboração!

# ACTC – Casa do Coração comemora 21 anos

*Festa contou com a participação de mais de 200 pessoas e teve muita música, diversão e cultura.*

No dia 17 de novembro comemoramos junto com as crianças, mães/acompanhantes, associados e amigos, os 21 anos da ACTC – Casa do Coração.

Como todos os anos, a comemoração foi realizada na sede da associação e teve início às 17h, com a recepção dos convidados. Logo após, às 18h iniciaram-se as apresentações artísticas com o show do Mágico Anthony que sempre encanta crianças e adultos com seus truques e mágicas.





*Mágico Anthony faz sua apresentação e encanta todo o público presente.*

Durante todo o evento, foi servido delicioso bufê oferecido por nossos parceiros. Agradecemos em especial a participação da Sra. Adriana Percussi, Sra. Mônica Vassimon, Sra. Teresa Cristina Ralston Bracher, Sra. Susana Steinbruch, Sra. Izabel Ferreira, Sra. Tila Durães, Sra. Marizete Gonçalves Ferreira, Sra. Dalva Teodoro de Souza, Ateliê Elena Stein, Kit Festa Legal e Nininha Sigrist, pelas doações, organização e presença no evento.






*Para receber todos os convidados, contamos também com o apoio de parceiros no fornecimento dos itens do bufê e pudemos oferecer um lindo e delicioso cardápio.*

No espaço ocupado pela Atividade Brasileirinhos, Atividade Maria Maria e na Brinquedoteca, as crianças e os adolescentes, juntamente com as educadoras, organizaram a 4ª Mostra Pedagógica da ACTC – Casa do Coração, na qual foram apresentados e expostos os Projetos Pedagógicos realizados durante todo o ano.





*Na 4ª Mostra Pedagógica foram apresentados os trabalhos das crianças e adolescentes realizados durante todo o anos de 2015.*

Os convidados também puderam prestigiar o Artesanato Maria Maria, em nosso Bazar permanente, com novos produtos: peças únicas bordadas como bolsas, almofadas panos de pratos, porta-lenço, sachês, além dos materiais impressos, como o Calendário de 2016, elaborado com as imagens do projeto Bordando Marcas, a Agenda 2016 e a nova coleção de cadernos, produzidos com as imagens de bordados produzidos durante o ano. Puderam ainda prestigiar a linha de sabonetes e odorizadores de ambiente produzidos pelos adolescentes.





*No Bazar os clientes puderam contar com novos produtos artesanais, produzidos pelas mães/acompanhantes e pelos adolescentes, durante as Atividades Maria Maria e Adolescente Cultural.*

Para completar a festa, contamos com o apoio das empresas Focus Audiovisual e MB Proaudio, juntamente com o DJ Glauco Fracari que promoveram uma autentica balada, com muita música e iluminação especial, aos adolescentes, mães/acompanhantes, crianças, funcionários, voluntários e os demais convidados.

Às 20h30, para finalizar, tivemos a apresentação dos Cronistas das Cidades – Grupo Toque de Bambas, que embalou os convidados com o espetáculo musical "A Época de Ouro da MPB no rádio – uma visão feminina" e fechou o evento com o tradicional "Parabéns a Você", completando a homenagem à nossa ACTC – Casa do Coração.











*Todos se divertem ao som da seleção de músicas do DJ Glauco Fracari e da apresentação do Grupo Toque de Bambas, finalizada com o tradicional "Parabéns a Você".*

# ACTC – Casa do Coração vai ao teatro

*Doações de ingressos para espetáculos teatrais promove atividades diferenciadas ao público da Associação*

No mês de novembro e dezembro a ACTC – Casa do Coração pode promover para os seus atendidos dois momentos culturais diferenciados.

No dia 19 de novembro a Fundação Salvador Arena nos presenteou com ingressos para o espetáculo "A Bela e a Fera", realizado em seu Centro Educacional, em São Bernardo do Campo.

Já em 19 de dezembro o Teatro Alfa doou para a ACTC – Casa do Coração ingressos para o espetáculo "O Quebra Nozes", tradicionalmente apresentado todos os anos às vésperas do Natal, pela Cisne Negro Cia. de Dança.

Crianças, adolescentes, mães/acompanhantes e funcionários da ACTC – Casa do Coração apreciaram as apresentações que mesclaram música e teatro.

Nosso obrigada de coração à Fundação Salvador Arena e ao Teatro Alfa pela oportunidade de enriquecimento cultural.

# Ação em prol da ACTC – Casa do Coração

*Evento comemorativo de aniversário da Sra. Márcia Ribeiro Ralston arrecada verba para a entidade.*

A colaboradora Márcia Ribeiro Ralston comemorou seu aniversário junto com amigos e familiares e solicitou a seus convidados que revertessem o presente em carinho e doação para a Associação. As doações totalizaram o montante de R$ 400,00 que será utilizado na manutenção das atividades desenvolvidas com crianças, adolescentes e suas famílias que encontram na ACTC – Casa do Coração a oportunidade para transformar o momento de crise em crescimento e aprendizado.

Agradecemos de coração pela iniciativa de contribuir com nossa missão!

# Dicas da Fonoaudiologia

*Texto produzido pela Fonoaudióloga Elda Ayer.*

No ano de 2015 foi perceptível a alteração no perfil do usuário da ACTC - Casa do Coração, com o atendimento crescente de mães jovens e bebês na faixa de 0 a 3 anos de idade.

Dessa maneira nossa atuação focou as orientações e esclarecimentos sobre amamentação, alimentação, estimulação de linguagem.

Além disso, durante esse trabalho, foi observado que as mães tem dificuldades de brincar com seus bebês. Assim, também abordamos o tema da comunicação: entre mães; entre mães e bebês; e entre mães e crianças na primeira infância.

Ficam registradas algumas "dicas" nesse sentido:

- Mesmo não falando, bebês adoram brincar;
- A brincadeira cria vínculos afetivos;
- Falar com seu filho, cantar para ele, incentiva o "balbucio";
- Dos 12 aos 24 meses as crianças começam a se expressar verbalmente e repetirão aquilo que você disser;
- Aos 2 anos as crianças já interagem. Patrocine experiências com outras crianças.

O mais importante é que cada criança receba atenção e sinta segurança para se expressar.

Desse modo o desenvolvimento ocorrerá de modo natural.

# Grupo de Mães – Palestras e trocas de experiências

*Texto produzido pela Psicóloga Bárbara Catarina da Cunha Prado*

Nos meses de outubro, novembro e dezembro de 2015, a equipe de psicologia da ACTC – Casa do Coração iniciou um projeto com as mães/acompanhantes da instituição para a realização de grupos de convivência. Foram realizados grupos temáticos e, por meio de um bate papo descontraído, com informações teóricas, vivências e dúvidas, foi criado um espaço para que elas contassem e ouvissem as histórias umas das outras e percebessem que as dificuldades, medos e angústias são muito parecidas. Neste trimestre foram trabalhados os temas: higiene e saúde, cuidados íntimos da mulher, saúde mental e comunicação.

O trabalho com as mães/acompanhantes resulta em enorme alegria, principalmente ao constatar as incríveis transformações decorrentes na família como um todo: nas relações, na aceitação do filho ou filha, no modo de expressão e no comportamento. Em 2016, a equipe de psicologia dará seguimento ao grupo de mães. Trabalharemos juntas para construir um novo olhar e auxiliar na compreensão dos problemas de natureza emocional, cognitiva e comportamental.

O mais importante é que cada criança receba atenção e sinta segurança para se expressar.

Desse modo o desenvolvimento ocorrerá de modo natural.

# Novembro Azul

*Texto produzido pelo Departamento de Serviço Social*






*Palestra promovida pelo Serviço Social da ACTC - Casa do Coração forneceu mais informações e orientações sobre o câncer de próstata.*

Novembro Azul é um movimento internacional que surgiu na Áustria e se alastrou por diversos países, inclusive o Brasil, como forma de chamar a atenção dos homens para a importância da prevenção do câncer de próstata.

Para marcar o mês de novembro e mobilizar o público masculino da ACTC – Casa do Coração, o Serviço Social promoveu uma palestra ministrada pelo Sr. Edwaldo Ivo Horacio Endler diretor da Associação pela Saúde da Próstata.

A palestra teve como objetivo abordar o tema "Novembro Azul" sob diversos aspectos, dos fatores de risco ao diagnóstico, da prevenção aos diversos tipos de tratamento.

O Sr. Edwaldo Ivo Horacio Endler informou, também, que ainda há muito preconceito em relação ao exame de toque retal. Muitos homens sentem constrangimento em relação ao exame e não procuram serviço de saúde especializado. Ele ressaltou que a falta de informação, associada ao preconceito, acarreta milhares de mortes todos os anos, pois muitos homens desinformados em relação ao exame de toque retal, não procuram o serviço de saúde especializado para iniciar a prevenção da doença.

O Serviço Social acredita que eventos como esses são de extrema importância para melhorar os serviços de saúde, informar e sensibilizar a população masculina sobre a importância da prevenção e do diagnóstico precoce, além de desmistificar o preconceito em relação aos cuidados com a saúde do homem.

# ACTC – Casa do Coração recebe Prêmio Funcionário Apresenta, do Instituo Credit Suisse

*Prêmio contribuirá no desenvolvimento da Atividade Maria Maria*




*Da esquerda para direita: Débora Carneiro, Assistente de Desenvolvimento Institucional da ACTC - Casa do Coração e Alexandre Sedola, funcionário da Credit Suisse e apoiador da ACTC - Casa do Coração.*

Juntamente com mais quinze organizações, a ACTC – Casa do Coração foi uma das entidades selecionadas pelo Programa Funcionário Apresenta, ação do Instituto Credit Suisse Hedging-Griffo (Instituto CSHG).

A cerimônia de assinatura do termo de parceria foi realizada no dia 02 de dezembro e a ACTC – Casa do Coração foi representada pela Coordenadora, Regina Amuri Varga e pela Assistente de Desenvolvimento Institucional, Débora Carneiro. O prêmio concedeu o apoio de R$ 15.000,00 ao Projeto VIAJANDO PELA CULTURA BRASILEIRA, voltado ao Artesanato Maria Maria, para o desenvolvimento de ações socioeducativas, por meio de aulas de artesanato, oficinas e produção de material artesanal, que será desenvolvido entre dez/2015 a março/2016.

Fundado em 2003, o Instituto CSHG é uma organização sem fins lucrativos, responsável pela área de investimento social da Credit Suisse Hedging-Griffo, empresa do mercado financeiro. O instituto busca trabalhar como parceiro de iniciativas e projetos que contribuam para o desenvolvimento do país, investindo nas áreas de educação, saúde, assistência social e meio ambiente.

O Programa Funcionário Apresenta oferece aos funcionários do Credit Suisse, da Verde Asset Management e da Canvas Capital a oportunidade de apresentar uma organização social para receber o aporte financeiro do Instituto CSHG.

A ACTC – Casa do Coração foi apresentada pelo apoiador e parceiro Alexandre Sedola, funcionário do Credit Suisse, que já contribui com a causa há mais de cinco anos. Agradecemos de coração ao Alexandre, pois sua dedicação para apresentar nossas atividades aos demais colaboradores do grupo foi determinante para que a ACTC – Casa do Coração conquistasse essa premiação.

# Festa de Confraternização da ACTC – Casa do Coração

*Evento reuniu diretoria, funcionários, voluntários, apoiadores, mães/acompanhantes, crianças e adolescentes*





*Mães/acompanhantes trocaram presentes na tradicional brincadeira de "Amigo Secreto".*

O final de ano é sempre uma oportunidade de confraternizar, comemorar as conquistas do ano que terminou e desejar coisas boas para o ano que se inicia.

Para iniciar os festejos, além dos enfeites distribuídos por toda a Associação, no dia 16 de dezembro, o departamento de Serviço Social promoveu entre mães/acompanhantes e funcionários um "Amigo Secreto" com um delicioso lanche. Nessa ocasião também presenteamos todas as mães/acompanhantes com um panetone.







*Com uma linda mesa comemorativa, crianças, adolescentes e demais convidades se divertiram no espaço do Buffer Magic Forest.*

No dia 18 de dezembro, realizamos a Festa de Confraternização da ACTC – Casa do Coração no Buffet Magic Forest, local com infraestrutura diferenciada para crianças, adolescentes e adultos, com itens de recreação, comida e bebida.

Não faltou à presença do bom velhinho, o Papai Noel, que esse ano chegou a nossa comemoração de jeito inovador: em cima de uma motocicleta, distribuindo presentes para todas as crianças e os adolescentes.









*Também contamos com a presença do Papai Noel, que esse ano chegou motorizado e trouxe presentes para todas as crianças e adolescentes.*

Ressaltamos que esse evento pôde ser realizado graças à contribuição de apoiadores, que doaram tanto os valores para a contratação do bufê, quanto para os presentes distribuídos. Deixamos aqui nossos sinceros agradecimentos ao Bufê Magic Forest, ao Sr. Alexandre Sedola, à Sra. Ana Egloge Stellato, ao Sr. Anis Chacur, ao Sr. Ricardo Pernambuco Backheuser Jr, à Sra. Teresa Cristina Ralston Bracher e ao Grupo de Motoqueiros Free Spirit.

A comemoração foi um momento muito especial e alegre.

portas abertas

# Voltem sempre!

*Nos meses de outubro, novembro e dezembro, recebemos muitas visitas, que vieram conhecer de perto as atividades e os trabalhos desenvolvidos pela ACTC - Casa do Coração. Agradecemos o interesse e aguardamos o retorno de todos.*

**Colégio Perdinelli:**
• Professora Alessandra
**Hatsu:**
• Leonardo Augusto Oschiro
• Pedro Ortega
**UNIP - Campus Vergueiro - Curso Propaganda e Marketing:**
• Cristiano Jonatan de O. Moreno
• Fernanda Ap. Duarte Nunes
• Guilherme dos Santos Silva
• Isabela Rampani Fernandes
• Luana Heidy de Souza Menezes
• Marcelo Adriano Sousa
• Nicole de Castro Alves
**Grupo de Motoqueiros Free Spirit:**
• Cesar Franco
• Daniel Caceiro
• Flavio Barcellos
• Guilhes Damian
• João Gabriel Gati
• Jorge Khouri
• Julio Duram
• Marcio Maidame
• Marco Aurelio Garcia
• Mario Henrique
• Meg Corrêa
• Ricardo Ramires
• Van Carolynne
• Wel Calandria
**Revista Pulso:**
• Carlos Eduardo Barretti
**Instituto Credit Suisse Hedging - Griffo:**
• Luigi Cattaneo
**DJ Glauco Fracari**
**Insper:**
• Constança Liberman Loureiro
• Felipe Dourado Cordeiro
• Thaís Andressa Peremida Santos
• Tiago Ramos Arantes
**Emily Carvalho**
**Ingenico Group:**
• Sueli Pires Brito
**CZS Logistic Services:**
• Claudio Zerbinatto
**Projeto OVO:**
• Ana Khouri
• Helena Rodas
**Roberto Ring**
**Instituto Niten:**
• Alexandre Fukuta
• Ângelo Takeo
• Elisabete Hatsue
• Ivan
• Marília Rodrigues
• Marisa Toshi
• Rodrigo Malaquias
• Thiago Matsuno
• Tiago Miyamoto
• Vinicius Cavalcante

## agradecimentos

**PESSOAS JURÍDICAS**
ABBOTT Laboratórios do Brasil Ltda.
Absolutamente Necessaire Confecções Ltda.
América
Armazém Cerealista
Ateliê Elena Stein
Be Living Educação Bilíngue Ltda.
Blachman Café Ltda. – ME – Café Web
Brasil Salomão e Matthes Advocacia
Buffet Aninha Gonzalez
Centro de Criogenia Brasil
Cia. dos Clownáticos
Ciao Mao – Loja Jardins
Cj. 31 Design e Comunicação Ltda. Epp.
Confetti Indústria e Comércio Ltda.
CZS Logística Internacional Ltda.
Danone Ltda.
Destac Coberturas e Ambientações Ltda. Epp.
Entre Patas e Pelos
Fábio Coffe Shop
Fazenda Santana do Monte Alegre
Festa Legal Comércio de Kit para Festas Ltda.
Focus Áudio Visual
Fórmula Ativa Farmácia
Fratti Lounge Pizzerie
Garage Inn Estacionamento Ltda.
Gráfica Sonora Ltda.
Grupo de Motoqueiros Free Spirit
Hatsu
Infonetware Comércio e Serviços Ltda.
Instituto Cultural Niten
Master ATS Supermercados
MBO Locações S/S Ltda.
Meia de Seda – Intimmates
MMartan – Loja Sumaré
Natus Verde
Nininha Sigrist
ONG Banco de Alimento
Pestfim Serviços de Controle de Pragas Ltda.
Ponto Natural
Projeto OVO
Rabello Entretenimento
Santa Madre Modas
Sr. Shitaki
Sushi Los Ruas – Bar & Restaurante
Talchá – Loja JK
Talchá – Loja Pátio Higienópolis
Talchá – Loja Pátio Paulista
Teatro Alfa
Track & Field
Transcomboio
Vicunha Têxtil S/A
Vinheria Percussi
XZUM

**PESSOAS FÍSICAS**
Adriana Percussi
Adriana Telerman
Alexandre Sedola
Alvaro Taiar Junior
Ana Egloge Stellato
Ana Teresa Rebouças
Analivia Lacerda
André Lavor
André Saito
Andressa Iovine Martins
Andreza Mattar
Anis Chacur
Bárbara Catarina da Cunha Prado
Beatriz Savoldi
Camila Andrade
Carlos Dale Jr.
Carmen Lydia Taliberti Pereto
Claudia Mifano
Cora Haidar
Dalva Teodoro de Souza
Danielle Milani Mattos
Darcy Pinheiro
Débora Fernanda da Silva dos Santos
Ednasir Dias
Eny Rapp
Família Ralston
Fatima Michel
Felipe Mercadante Leite do Canto Zangrande
Gabriela Fernandes
Guilhes Damian
Hanny Hermann
Inglêns Aurelia Adala
Irany Vasiliauskas
Izabel Ferreira
Kelly de Paula
Leonora Novaes
Lilian Morassutti
Lizete Silva Oliveira
Luciana Souza Varga
Luciana Tedesco Telerman
Marcelo de Souza Gama
Marcia Altenfelder
Marcia Jovine
Marcos Antonio Santos
Maria Alice S. Machado
Maria Fernanda de Matte
Maria Savoldi
Marizete Gonçalves Ferreira
Mirelle Andrea Miguel Magalhães
Mônica Pimentel de Vassimon
Nadia Moretto
Nair Scassi Namura
Natalia de A. F. Sinrionato
Natalia Macedo de Lima
Neuza Satie Misuri
Newman Debs
Pamela Gotardini
Patricia Barros
Patricia Bulhões
Patricia Pavan
Priscila Mathias
Priscila Spinelli
Rafaella Daloia
Raquel da Costa e Silva
Ricardo P. Bacheuser Jr.
Roceli Silveira Soares Tatarevic
Rodrigo Lourenço de Souza
Rosalina Araujo de Oliveira Gama
Rubens Abutrara
Samantha
Sônia Cristina Ribeiro Magalhães
Stephanie Tenório Cavalcanti
Sueko Niyama
Suely Telerman
Susana Steinbruch
Teresa Cristina Ralston Bracher
Tila Durães
Wilma de P. Costa Manso

**Colaborações**
*Doar carinho, respeito e atenção custa pouco e faz bem ao coração. Colabore conosco, sendo voluntário ou doando bens, serviços ou dinheiro. Entre no nosso site e descubra como colaborar.*
**www.actc.org.br**

## formação da equipe

# Formação e desenvolvimento profissional

*A ACTC - Casa do Coração mantém constante preocupação com a formação e desenvolvimento dos profissionais que compõem sua equipe.*

Dessa forma, incentivamos todos os membros da equipe a participar de cursos e eventos ligados a nossa missão. Dentro dessa proposta, destacamos:

• **De 05 de novembro** a educadora Ariadne A. S. Souza participou do Workshop sobre Elaboração e avaliação de projetos sociais, ministrado por Sérgio Loyola, coordenador de Projetos Sociais da Fundação Salvador Arena. O evento foi promovido pela Universidade Corporativa Termomecânica em São Bernardo do Campo e abordou tópicos importantes: necessidade de ouvir todos os envolvidos no projeto, flexibilidade, ampliação do campo de visão, listagem de prioridades, objetivos claros, planos para o futuro entre outras reflexões.

• **No dia 18 de dezembro,** as educadoras Ariadne A. S. Souza, Bruna Alves e Priscila Mathias participaram, na sede da ACTC, de um treinamento sobre o aplicativo educacional Matific, jogos e atividades matemáticas on line, ministrado por Ana Paula Camargnani e Dennis Szyller, coordenadores da Matific no Brasil. Esse aplicativo disponibiliza atividades desenvolvidas de acordo com os Parâmetros Curriculares Nacionais por especialistas israelenses no ensino da Matemática, voltado a crianças de 4 a 11 anos, indicando como resolver situações problema de forma interativa e lúdica.

## notícia das crianças e dos adolescentes

*Excepcionalmente, nesta edição do Informativo, as seções NOTÍCIAS DAS CRIANÇAS E NOTÍCIAS DOS ADOLESCENTES foram reunidas para tratar dos trabalhos desenvolvidos em conjunto, na linha de Atuação Desenvolvimento Pessoal e Inserção Social (DPIS), durante as Atividades Brasileirinhos, Adolescente Cultural e Reforço Escolar.*

# Retrospectiva Educacional 2015

*Texto produzido pelas Educadoras Ariadne Silva e Bruna Alves*

Mais um ano chega ao fim e com ele muitas lembranças, histórias para contar, projetos realizados e outros por atingir. Nessa dinâmica, as atividades educacionais – Adolescente Cultural, Brasileirinhos e Reforço Escolar – além de promoverem aprendizagem, construíram e estreitaram laços de amizades entre os participantes.

Ao rever os registros fotográficos, percebe-se o quanto crianças e adolescentes cresceram. Cresceram não só na aparência, nos gestos, nas atitudes, mas principalmente amadureceram.

Todas as atividades realizadas ao longo de 2015 foram de extrema importância e contribuíram para o desenvolvimento global dos envolvidos no processo educacional. O resultado plástico da proposta educativa foi exposto e prestigiado na 4º Mostra Pedagógica.

Os detalhes da exposição foram escolhidos cuidadosamente por cada criança e adolescente presente na ACTC - Casa do Coração nesse período. De forma autônoma eles escolheram as atividades que seriam apresentadas e projetadas nos espaços da brinquedoteca e salas de atividades, no dia da festa de 21 anos da instituição: desde produção de cenários, organização de espaços, seleção de fotos e molduras dos trabalhos. Tudo foi feito com a supervisão das educadoras que auxiliaram para que tudo saísse conforme o planejado.

Merece destaque o Projeto "Palavras do Coração" que procurou, ao longo do ano, despertar a atenção dos participantes, além de incentivá-los a modificar atitudes, recuperar valores e visualizar o poema como forma de expressão e cultura. O objetivo principal foi aguçar as próprias aptidões, bem como o gosto pela leitura e a vontade de se tornar um jovem escritor.

O produto final desse projeto de linguagem foi consolidado pela coletânea das produções individuais e coletivas que compõem o livro "Palavras do Coração". Alguns exemplares puderam ser apreciados pelo público no evento.

Tudo ficou lindo. A 4º Mostra Pedagógica foi um sucesso e refletiu todo esforço e dedicação das educadoras e educandos.

Um excelente 2016 a todos!

Confira as fotos:

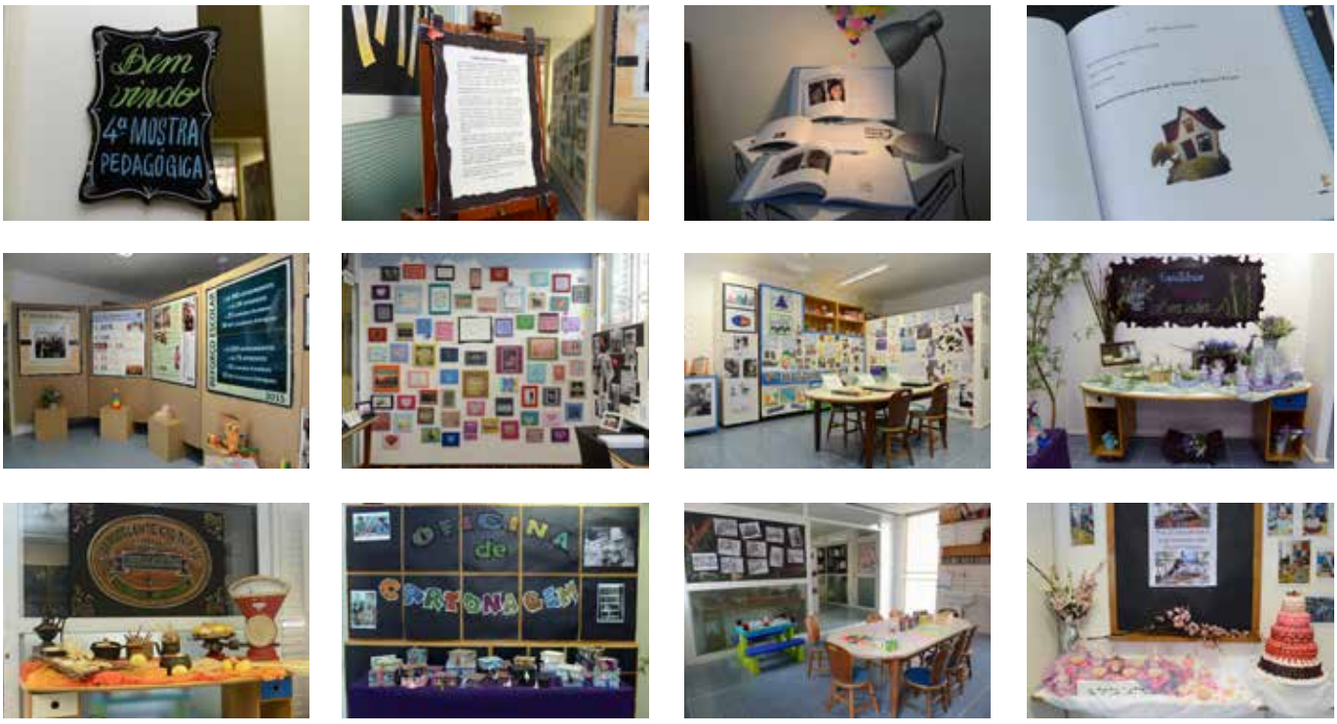


*Espaço organizado para 4ª Mostra Pedagógica que reuniu todos os trabalhos desenvolvidos nas Atividades Brasileirinhos, Adolescente Cultural e Reforço Escolar.*

notícia das mães

# "Minha filha me ajuda a viver, a compreender as pessoas e a ser mais generosa"

*Depoimento da mãe/acompanhante Dayane Ferreira Souza à educadora Cristina Macedo Tomaz.*



*Dayane (dir.) com sua filha Kayllane (esq.) na ACTC - Casa do Coração.*

Tenho 26 anos, nasci em Itaituba, Pará. Ainda bebê, fui morar no povoado de Água Boa, no Maranhão. Me lembro de uma fase da minha infância muito divertida, pois, como meus pais trabalhavam na lavoura, eu e meus três irmãos corríamos livremente pelo sítio e inventávamos muitas brincadeiras, entre elas casinha, comidinha, que sempre terminavam com um banho na lagoa.

Quando eu tinha 6 anos, minha vida mudou completamente. Foram tempos difíceis, meu pai casou mais de uma vez e, além das dificuldades de convivência com minhas madrastas, ele ficou doente, o que nos obrigou a voltar para o Pará.

Aos 14 anos comecei a trabalhar como doméstica, graças à insistência de minha patroa, consegui fazer até a 6ª série. Atualmente, se tiver oportunidade, quero voltar a estudar.

Me casei com 16 anos, foi amor à primeira vista! Logo engravidei e só após três meses descobrimos que tinha síndrome de Down. Nunca tinha ouvido falar dessa síndrome, mas me dei conta de que já tinha visto uma novela que tratava desse assunto. O nascimento de Ana, minha filha mais nova, hoje com 6 anos, foi muito importante para o desenvolvimento da irmã, ela se tornou a professora de Kayllane, ensinou-a a andar e a falar.

Como meu marido trabalha em serrarias, certa época fomos para uma fazenda no Amazonas e lá criei Kayllane como uma criança normal, brincava na água, dormia sem roupa. Não sabia que ela necessitava de alguns cuidados especiais com sua saúde. Kayllane frequenta o 2º ano de uma escola pública, desde então teve um bom desenvolvimento da coordenação motora. Adora os colegas, em casa finge que está brincando com eles.



*Kayllane (dir.) com a irmã Ana (esq.) na casa da família.*

Atualmente, moro em Rorainópolis, Roraima, e os médicos de lá nos encaminharam ao InCor, pois havia a indicação de cirurgia para Kayllane, que tem uma cardiopatia Comunicação Interventricular (CIV). No entanto, ela não poderá fazer essa intervenção, pois adquiriu hipertensão pulmonar. Assim, terei de vir constantemente a São Paulo, porque minha filha precisará de acompanhamento médico.

Neste ano, ao chegar à ACTC – Casa do Coração, chorei muito, me sentia sozinha, pequenininha. É desesperador ficar longe da família, mas aos poucos fui conhecendo as mães, que me acolheram com muito carinho. Nos três meses que permaneci na casa, também aprendi mais sobre a doença da minha filha e alguns cuidados que preciso ter.

Eu fugia do bordado com medo de não dar conta, mas após muita insistência da professora Bernadete, passei a frequentar as aulas. Me sinto realizada por receber elogios ao meu trabalho. O bordado funciona como terapia, faço minhas tarefas, e me sinto estimulada ao saber que terei outra ocupação, assim o tempo passa mais rápido. Além disso, o dinheiro que recebi me ajudou muito, pois sempre precisamos comprar alguma coisa para minha filha e para mim.

Acho que tenho um tique: me incomodam coisas fora do lugar. Assim é com o bordado, tudo tem que estar bem feito, faço devagar e com cuidado, se não estiver perfeito, desmancho. Fico orgulhosa de participar do Maria Maria, vou fazer meu primeiro projeto, vou bordar uma paisagem da minha região, dá medo, mas quero conseguir vencer esse desafio.

Adorei fazer a oficina de bonecas, sou fascinada por elas, agora que aprendi a técnica, vou fazer para minhas filhas e uma bem grandona para mim.

Antes de Kayllane, hoje com 8 anos, nem Deus eu conhecia, desde então passei a me preocupar com o próximo, sempre dou uma segunda chance para as pessoas. É importante conhecer o outro lado de tudo.

Eu vivo um dia de cada vez. Apesar das suas dificuldades, Kayllane irradia alegria, perto dela nunca fico triste, ela brinca comigo, me ajuda a viver, a compreender as pessoas e a ser mais generosa.



*Kayllane (centro) com a educadora Bruna Alves (esq.) e um coleguinha da ACTC - Casa do Coração.*

## o doutor responde



*Pergunta:*
*Uma adolescente que tenha feito uso de medicação à base de ISOTRETINOÍNA (ROACUTAN®) e por descuido engravida corre risco de gerar um bebê com má formação cardíaca?*

**Resposta:** Inicialmente deve ser esclarecido de que o Roacutan® (Isotretinoína-substância derivada da vitamina A) é um retinóide de ação anti-seborréica específica para tratamento oral da acne grave, apresentado em cápsulas gelatinosas de 10 e de 20 mg. Sua indicação principal é relacionada ao tratamento de formas graves de acne (nódulo cístico, conglobata e acne com risco de cicatrizes permanentes) e quadros de acne resistentes a terapêuticas anteriores (antibióticos sistêmicos e agentes tópicos). A melhora clínica da acne grave por esse medicamento está relacionada à supressão da atividade e da diminuição do tamanho das glândulas produtoras de sebo. Para a maioria dos pacientes, a dose varia de 0,5 a 1,0 mg/kg/dia. Pacientes com doença muito grave ou com acne em tronco e dorso podem necessitar de doses diárias maiores, até 2,0 mg/kg. A dose cumulativa de 120 a 150 mg/kg por tratamento tem sido estipulada para aumentar a taxa de remissão e prevenir recorrência. A duração da terapêutica, portanto, varia em função da dose diária. A remissão completa da acne ocorre, geralmente, em 16 a 24 semanas de tratamento.

No entanto, a principal contra-indicação ao uso do Roacutan® é a gravidez instalada ou mesmo em pacientes que possam ficar grávidas durante seu tratamento e uso clínico. Ademais, ainda do período de lactação, não se recomenda o seu uso em presença de insuficiência hepática, em hipertrigliceridemia, hipercolesterolemia e hipervitaminose A. Além de inúmeros efeitos colaterais maternos, este medicamento

pode causar defeitos na face, nas orelhas, no coração e no sistema nervoso central do feto.

O Roacutan® é, assim, agente teratogênico, isto é, pode ocasionar graves defeitos físicos no feto, se ocorrer gravidez durante seu uso ou mesmo até um mês após a sua interrupção. Por esse motivo, Roacutan® não deve ser tomado por mulheres grávidas ou que possam engravidar. No caso de gravidez durante a administração de Roacutan®, em qualquer quantidade ou mesmo durante curtos períodos, existe um risco extremamente alto do nascimento de uma criança malformada (envolvendo em particular o sistema nervoso central (microcefalia e hidrocefalia), o coração (anomalias dos grandes vasos sanguíneos) e anomalias craniofaciais como orelhas ausentes ou malformadas. Todos os fetos expostos podem potencialmente ser afetados. Há também um risco elevado de aborto espontâneo.

Por outro lado, é notório que a resposta terapêutica a Roacutan® e seus efeitos adversos são dose dependentes, variando de acordo com cada paciente e com o período do tratamento em uso preconizado. Por efeitos colaterais acentuados, há a necessidade de ajuste individual da dosagem durante o tratamento, assim como o devido controle das funções hematológicas e hepáticas, o que é realizado rotineiramente.

Em vista de tantos cuidados e sabidamente dos efeitos maléficos dessa medicação, recomenda-se, profilaticamente, que a paciente que for submetida a essa medicação, deva ter um teste de gravidez confiável negativo, no mínimo 11 dias antes de iniciar a terapêutica. Ademais, recomenda-se fortemente a repetição mensal do teste de gravidez durante o tratamento; e que a paciente realize o teste de gravidez durante cinco semanas após a interrupção do tratamento. Ela deve reiniciar a terapêutica com Roacutan® somente no 2o ou 3o dia próximo ao ciclo menstrual normal; no caso de início do tratamento, a paciente deverá também utilizar as mesmas medidas anticoncepcionais eficazes e ininterruptas 1 mês antes, durante o uso do remédio e até 5 semanas após a terapêutica com Roacutan®. Os mesmos testes confiáveis de gravidez devem ser realizados. Deve-se verificar que ela deva ter entendido as precauções e confirmado seu entendimento e sua vontade de submeter-se a medidas contraceptivas confiáveis.

Por fim, no sentido de tornar o assunto mais prático, em revisão da literatura médica em relação à teratogenicidade dos retinóides, estima-se que esse poder de malformação geral oscila entre 15 a 45% dos casos expostos ao Roacutan®. Esse risco é maior no primeiro trimestre da gestação e persiste até um mês após a descontinuidade do tratamento. Ademais o risco de aborto espontâneo ocorre entre 20 a 30% dos casos.

Assim, caso tenha ocorrido gravidez em uso do Roacutan®, elementos diagnósticos rigorosos devem ser feitos durante o desenvolvimento fetal, a fim de se poder determinar a presença ou não dos defeitos mencionados.

Sem dúvida, precauções profiláticas sempre devem ser tomadas quando se prescrevem medicamentos em geral, não só o próprio Roacutan®, a mulheres em épocas férteis.

Prof. Dr. Edmar Atik
*Professor Livre-Docente de Cardiologia da Faculdade de Medicina da Universidade de São Paulo - Médico da Cardiologia Pediátrica do Instituto do Coração (InCor) e do Centro de Cardiologia do Hospital Sírio-Libanês*

*Se você tem dúvidas para o Dr. Edmar, envie sua pergunta para o e-mail debora@actc.org.br. Ela também pode ser publicada aqui.*

## nosso bazar

O Bazar Permanente da ACTC – Casa do Coração oferece diferentes produtos, tais como produtos artesanais, peças exclusivas bordadas à mão por nossas mães/acompanhantes durante a Atividade Maria Maria, além de sabonetes e aromatizadores de ar com suaves fragrâncias, produzidos pelos nossos adolescentes na Atividade Adolescente Cultural. Venha conferir!



**Bazar da ACTC - Casa do Coração**
R. Oscar Freire, 1463
Pinheiros • São Paulo
(11) 3088-7454/2286
Das 9h às 17h

# Nossos Parceiros - Amigos do Coração





























































# Rede de Parceiros

**Amigos de Coração - Pessoa Jurídica**
Associação Parceria Empresa Escola
BRF S.A.
Cisa Trading
Empresa Amazonense de Transmissão de Energia S/A
Gráfica Sonora
Instituto Água Viva

**Projeto Bordando Marcas**
Alupar
Amata
CDF - Central de Funcionamento
COMGÁS
CORI
DM9DDB
DUDALINA
Even Construtora e Incorporadora S.A.
F/ NAZCA SAATCHI & SAATCHI
HEINEKEN
Idea ! Zarvos
IGUATEMI SÃO PAULO
Instituto Península
Itaú BBA
Itaú Unibanco
Leo Madeiras
Letti
Magazine Luiza
MARCENARIA DA FAZENDA
MATUETÉ
McKinsey & Company
Movimento Arredondar
NK
RASTON
RÁSCAL
Valisere
VICUNHA TÊXTIL
WTorre

**Amigos de Coração - Pessoa**
Alexandre Sedola
Ana Lucia M. Abrahão
Anna Fischer (*in memorian*)
Anna Maria Lessa Backheuser
Antônio Beltran Martinez
Antônio Carlos Barbosa de Oliveira
Ari Weinfeld
Beatriz Sawaya Botelho Bracher
Elie Horn
Fabio Gruspun Pitta
Fernão Carlos Botelho Bracher
Henrique Lacerda de Camargo
Jair Ribeiro da Silva Neto
Jairo Cupertino
Joana de Almeida Mattei
João Carlos de Genova
José Alberto Diniz de Oliveira
José Roberto Opice
Luis Alberto Pimenta Garcia
Luis Stuhlberger
Luiz Fernando Figueiredo
Marcos Antonio Martins de Araújo Filho
Marco Aurélio Abraão
Maria Alice Setubal
Maria Cecília Lacerda de Camargo
Maria de Lourdes de A. Prado Garrone
Mario Luiz Amabile
Nancy Englander
Paolo Pellegrini
Sergio Lulia Jacob
Silvia Terepins Weinfeld
Silvio Steinberg

**Doação Testamental**
Jorge Uchoa Ralston
Maria Luiza Fagundes

**Associados Mantenedores**
Abílio Ribeiro de Oliveira
Alberto Zacarias Toron
Alda Jardanovski
Alípio Labão
Alvaro Prieto Oliva
Anna Maria Dei Espada
Antonio Gerassi
Beatriz Pereira do Valle
Berenice Arvani
Camila Xavier de Lima
Carlos Alberto Matoso Ciscato
Carlos Odon Lopes da Rocha
Carlos Toschi Neto
César Torres Bertazoni
Clarindo Corazza
Denise Oliveira
Denise Ralston Fonseca
Elineide da Silva Nascimento Taino
Ernesto Faro Júnior
Evangelina da Silveira
Evelyn Schweizer
Fabiana Nascimento
Francisco André M. Navarro
Galeria Almeida & Dale
Heloisa Maria F. Prata Martins
Henrique Lopes
Hernani Benedito Tolosa
João Marcelo Nicácio Duque Guedes
José Ascenção
José Carlos Daux Filho
José Francisco Matarazzo Kalil
José Martins Costa Filho
Leticia Malvar Hernida Genescá
Lila Cajsa Johansson Carneiro
Lucas Marshall
Luciano Cerruti
Luís Roberto Martins Barnabé
Luiz Eduardo Reis de Magalhães
Marcia Lopes Weber
Márcia Ribeiro Ralston
Márcio Bonfiglioli
Maria Alice Ralston F. do Amaral
Maria Ângela Kalil Rizkallah
Maria Angélica de Arruda G. Vido
Maria Lívia Jank
Maria Luiza Moraes
Maria Odila Guimarães Curi
Mário Luiz Saraiva
Maristela Vasconcellos Cardoso
Mariza Reinz Cintra
Mauricio Franchini
Mayra de Freitas Demarchi
Nacira Araújo Simonek
Nature's Farmácia e Laboratórios de Manipulação
Nicolau Chacur
Odair Schwindt das Dores
Patrícia Maria Mattos Pacheco
Patrícia Silveira Cintra
Paulo Roberto Soares
Paulo Sérgio Lopez
Rene Felix
Ricardo de Carvalho Ferreira Alves
Roberto Alonso Lazara
Roberto Begliomini
Roberto Daud
Roberto Frizzo
Rodrigo Octavio Deliberato
Roland Gallbach
Rosângela Dorazio Brockhausen
Sueli Finetti
Thais Jacinto Ribeiro
Thiago Vasconcelos Melo
Vera Lucia Mascarenhas Pires

**Associados Mantenedores**
Ademir A. de Paula
Adolfo Alberto Leirner
Alberto Carlos Amador Gimenez
Aline Silva Vigorito
Alvaro Sanchez Moura Faria
Ana Paula Oliveira Muller
Angelo Ramos
Antonia Aparecida Rodrigues dos Santos Neves Silva
Camila Teodoro de Toledo
Cilly Issler
Claudia Alvares Navarro
Cristiane Lima
Débora Pinto Carneiro
Dora de Souza Pinto
Doroty Del Guerra Lopes
Elias Silva Gomes
Elisa de Arruda Botelho
Emilio Felício Imbrioli
Eraldo Izequiel
Fabio Bobrow
Geni Amaro Nogueira ME
Gilberto Santos Mendina
Helena de Campos Nogueira
Hermina Steuer
Jean de Souza
Jette Bonaventure
Joice Ruiz
Kátia Regina
Leandro Carvalho de Oliveira
Leonardo Klein
Lucas
Marcelo Alves de Godoy
Marcia Cristina Fraga Muniz
Marcia Martins Branco
Marco Antonio Resende
Maria de Nazareth Melo de Araújo Lambert
Maria do Rosário Laureano Hipolito
Maria Lucia Guida
Marília Aires
Mônica da Mata Medeiros Cruz
Paulo Viana
Pietro Nozza
Rildo Vicente de Paula
Rita de Cássia Ferreira Balota
Rodrigo Kulb
Rodrigo Trotte Campos
Rosane Prates Reginatto dos Santos
Rubens de Moura Florencio
Sandra Cristina Jesus Rezende
Sandra Regina Ramos da Cruz
Sérgio de Freitas Costa
Sérgio Morelli
Sérgio Roberto Pereira
Sônia Vitória Dias do Prado
Thais
Therezinha Ribeiro Ralston
Vicente Ferrari
Wagner Hepp
Wanda Costa Borgneth
Zilda Andrade
Zita de Barros Garcia Ursini

**Associados Colaboradores**
Adriano Marangoni
Alessandra Ranieri
Alex Cerveny
Alexandre Bernardes
Amanda Ermínio da Silva
Ana Beatriz Andrade de Souza
Ana Cristina Dias
Ana Eglobe Stellato
Andrea Adm.
Anna Righinni Alves da Siqueira
Antônio José Louçã Pargana
Arek Missirihan
Armando Tooru Yamanaka
Baba Vacaro
Bernardo Parodi
Carlos Eduardo F. Santos
Cecília de Paula Machado Sicupira
Claudia Mifano
Claudia Moreira Salles
Clóvis França
Dalva Teodoro de Souza
Danielle Jucá Silveira
David Feffer
Déa Backeuser
Débora Marques
Delma Cordeiro Marujo
Denise Abdalla
Dora Acaui
Douglas Watanabe
Elisa Braga
Elizabeth Butlen Rezende
Elizabeth Rudge
Eny Rapp
Fatima Michel
Felipe Mercadante Leite do Canto Zangrande
Fernanda Caiuby N. Salata
Flávia Regina de Souza Oliveira
Franca Maria Berra
Graciete Luiza Sanches de Souza
Graziela Laffer Galvão
Hilda Lucas
Izabele Pesinato
José Américo Bonatti
Kaleb Riccardi Potanza
Kely Nascimento
Kiki Felipe
Laura Ramalho
Lecy Beltran Martinez
Leonora M. Novaes
Leticia Moura
Lilian Morassutti
Luciana Telerman
Malu Bresser Pereira
Márcia Goldfarb
Maria Elisete Fernandes
Maria Helena S. Bonfiglioli
Maria José Garcez H. Daud
Marilda Borelli Machado de Almeida
Marisa Ribeiro de Oliveira
Marizete Gonçalves Ferreira
Nair Scassi Namura
Nelson Domingues da Costa
Nina Horta
Paola Otero
Patricia A. F. Barros
Paulo Mercado
Raquel da Costa e Silva
Renata Barbosa Concílio Ribeiro
Ricardo P. Backheuser
Roceli Silveira Soares
Silvia Uliana
Simone Prist Steiwecke
Sônia Cristina Ribeiro Magalhães
Sônia Francis Fakhoury
Thelma Fernandes F. Rodrigues
Venera Collela Jorgi
Vera Lucia Chaccur Chadad
Veronica A. Serra
Victoria Gimenez S. Romaro
Viviane de Almeida Garcia Marques

**Apoiadores**
ABBOTT Laboratórios do Brasil Ltda.
Absolutamente Necessaire Confecções Ltda.
Academia Curves
Ação Solidária Contra o Câncer Infantil
Alphatron
Anthony Mágico e Eventos
Armazém Cerealista
Associação de Apoio à Criança Cardiopata Pequenos Corações
Associação para Crianças e Adolescentes com Câncer - TUCCA
Atélie das Máscaras
Ateliê Elena Stein
Atelier Paula Almeida
Be Living Educação Bilíngue Ltda.
Bertha Industrial
Brasil Salomão e Matthes Advocacia
Brazil Foundation
Café Web
CBE Conservadora de Bombas Ltda.
Central Geral do Dízimo – Pró-Vida
Centro de Apoio Psicosocial Itaim – Caps Itaim
Centro de Psiquiatria da Lapa – Pronto-socorro Psiquiátrico da Lapa
Centro de Voluntariado do Estado de São Paulo
Ciao Mao - Loja Jardins
CJ. 31 Design e Comunicação| Letícia Moura
Club Athletico Paulistano
COMPUGRAF
Confetti Industria e Comércio Ltda.
Danone Ltda.
Eh Aqui Doações
Empório Fotográfico
Entre Patas e Pelos
Fábio Coffee Shop - Café com Amor
Faculdade de Informática e Administração Paulista - FIAP
Fazenda Monte Alegre
Festa Legal Comércio e Kit para Festas Ltda.
Focus Locadora de Equipamentos Ltda.
Fórmula Ativa Farmácia
Fratti Lounge Pizzerie
Fundação Djalma Guimarães
Fundo Social de Solidariedade e Desenvolvimento Social e Cultural do Estado de São Paulo - FUSSESP
Galzerano Indústria de Carrinhos e Berços Ltda.
Infonetware Comércio e Serviços Ltda.
Instituto de Psiquiatria – HC-FMUSP
Master ATS Supermercados
Meia de Seda - Intimmates
MMartan - Loja Sumaré
Montart Esquadrias Metálicas
NatBio Importadora Ltda.
ONG Banco de Alimentos
Óptica Santa Luz
Pernambucana – Loja Augusta
Pestfim Serviços e Comércio de Equipamentos Ltda. EPP
Philips do Brasil
Ponto Natural
Real e Benemérita Associação Portuguesa de Beneficência – Beneficência Portuguesa
RM Assessoria e Consultoria de Investimentos
Santa Madre Modas
Sr. Shitake
Sushi Los Ruas - Bar & Restaurante
Talchá - JK
Talchá - Pátio Higienópolis
Talchá - Pátio Paulista
Toschi – Assessoria e Consultoria em Segurança S/C Ltda
Track & Field
Transcomboio Transporte Ltda.
TRR Consultora e Corretora de Seguros
Vinheria Percussi
WTorre Engenharia e Construção S/A
XZUM
Zurich Brasil Seguros

## nossos números

**Resultados de janeiro a dezembro de 2015**

| LINHAS DE ATUAÇÃO | RESULTADO |
|---|---|
| HOSPEDAGEM - Pernoites | 19.791 |
| ALIMENTAÇÃO - Refeições Oferecidas | 103.149 |
| SERVIÇO SOCIAL - Procedimentos | 6.865 |
| PSICOLOGIA - Atendimentos/ Reuniões | 1.251 |
| DESENVOLVIMENTO PESSOAL E INSERÇÃO SOCIAL - Participação | 4.952 |

ACTC - Casa do Coração – Evolução do Volume de atendimento aos usuários
**1994 – 2014**

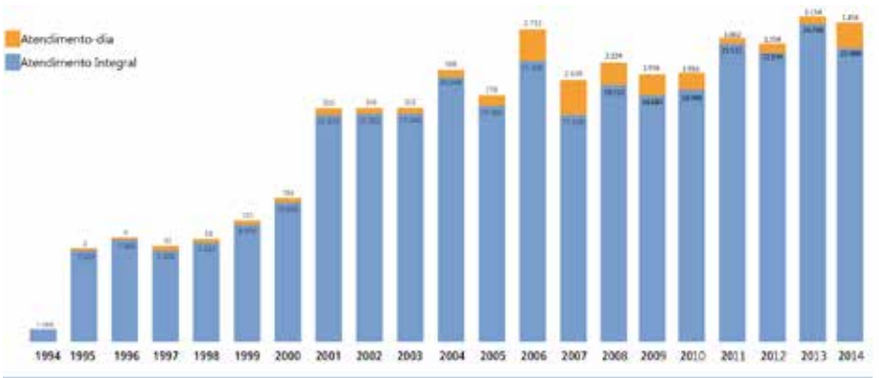


**TOTAL: 348.690 atendimentos**

Neste gráfico a contabilização é diária e são considerados usuários o paciente e sua mãe/acompanhante. Consideramos o atendimento integral e o atendimento-dia.

| DEMONSTRAÇÕES DAS RECEITAS E DESPESAS EXERCÍCIOS FINDOS EM 31 DE DEZEMBRO DE 2014 | |
|---|---|
| Total de Receitas | R$ 3.638.085,00 |
| Total de Custos e Despesas | (R$ 3.310.939,00) |
| Resultado do Exercício | R$ 327.146,00 |
| Reserva Técnica Contábil | (R$ 294.431,00) |
| Superávit do Exercício | R$ 32.715,00 |

A ACTC - Casa do Coração coloca à disposição o Relatório de Atividades, o Parecer da Auditoria, assim como o Demonstrativo Contábil referente ao ano de 2014. Além disso, disponibiliza também informações adicionais sobre as notícias veiculadas neste informativo. Para mais informações, tratar com Débora Carneiro pelo telefone (11) 3088-7454.

Os dados referentes ao exercício de 2015 serão apresentados no próximo informativo.

ACTC
Casa do Coração

informativo ACTC - Casa do Coração

Boletim informativo da Associação de Assistência à Criança e ao Adolescente Cardíacos e aos Transplantados do Coração - ACTC - Casa do Coração

ano 15 nº 4 - Outubro - Novembro - Dezembro - 2015

Associação de Assistência à Criança e ao Adolescente Cardíacos e aos Transplantados do Coração - ACTC - Casa do Coração

Rua Oscar Freire, 1463 - Pinheiros
CEP: 05409-010 - São Paulo SP
Telefax: (11) 3088-2286 3088-7454
www.actc.org.br - actc@actc.org.br
/actccasadocoracao

## Amigos do Coração

Associação Parceria Empresa Escola
BRF S.A.

Cisa Trading
Empresa Amazonense de Transmissão de Energia S/A

Gráfica Sonora
Instituto Água Viva

***Projeto Bordando Marcas***

Alupar
Amata
CDF - Central de Funcionamento
COMGÁS
CORI
DM9DDB

DUDALINA
Even Construtora e Incorporadora S.A.
F/NAZCA SAATCHI & SAATCHI
HEINEKEN
Idea ! Zarvos

IGUATEMI SÃO PAULO
Instituto Península
Itaú BBA
Itaú Unibanco
Leo Madeiras
Letti

Magazine Luiza
MARCENARIA DA FAZENDA
MATUETÉ
McKinsey & Company
Movimento Arredondar
NK

RALSTON
RÁSCAL
Valisere
VICUNHA TÊXTIL
WTorre S.A.

**Amigos do Coração - PF • Doações Testamentais • Associados Mantenedores • Associados Colaboradores • Apoiadores**